

Programa de Recuperación Integral de Mujeres Víctimas de Violencia de Género en Extremadura (PRIMEX)

Red π | RED DE POLÍTICAS DE IGUALDAD
ENTRE MUJERES Y HOMBRES
en los Fondos Comunitarios



-¿A QUÉ NECESIDAD ATIENDE ESTA ACTUACIÓN?

-RETOS Y OBJETIVOS

-PROTOCOLO DE ACTUACIÓN. FASES

-PRIMEROS RESULTADOS

-PORQUÉ ES UNA BUENA PRÁCTICA

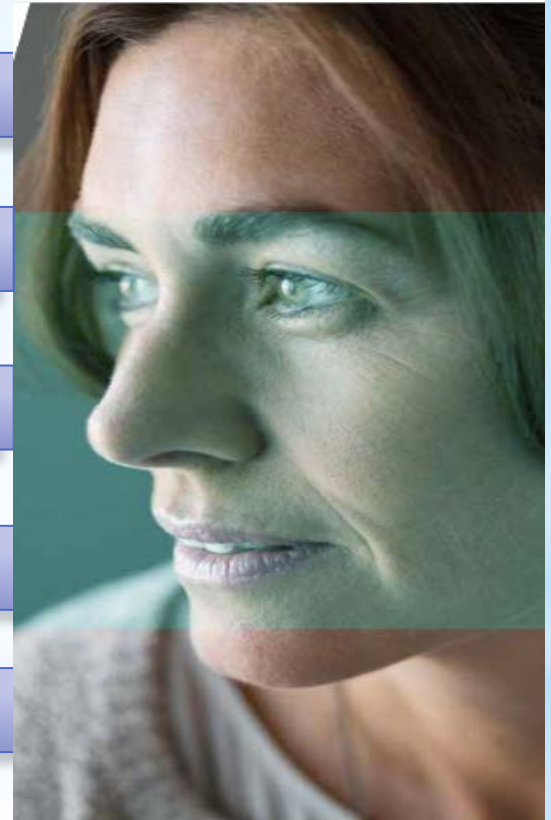

¿A qué necesidad atiende esta actuación?

PROBLEMA DE LA VIOLENCIA DE GÉNERO

INSERCIÓN LABORAL DE MUJERES VÍCTIMAS DE VIOLENCIA DE GÉNERO

¿A qué necesidad atiende esta actuación?

VIOLENCIA DE GÉNERO EN EXTREMADURA

LLAMADAS AL 016

1325 desde Sept. 2007 hasta Agosto de 2017

DENUNCIAS POR VIOLENCIA DE GÉNERO

2,633 (Año 2016)
De Enero a Marzo 2017, 664

Órdenes de protección

634 (Año 2016)
Desde Enero a Marzo de 2017, 181

USUARIAS ACTIVAS EN ATENPRO (Servicio telefónico de atención y protección para víctimas de violencia de género)

a 31 de Agosto de 2017, 205.

Fuente: Ministerio de Sanidad, Servicios Sociales e Igualdad **Badajoz**

¿A qué necesidad atiende esta actuación?



VIOLENCIA DE GÉNERO EN EXTREMADURA

Desde el 1 de enero de 2003 a 31 de agosto de 2017 en Extremadura se han registrado 12 víctimas mortales por violencia de género, 5 en la provincia de Cáceres, 7 en la de Badajoz.

En este año **dos mujeres** han muerto en Extremadura como consecuencia de la violencia de género.



Datos Estadísticos de la Violencia de Género en Extremadura



Durante el año 2017 por las Casas de Acogida de Badajoz y Cáceres pasaron 43 mujeres y 43 menores.

A qué necesidad atiende esta actuación.

MERCADO LABORAL FEMENINO

La tasa de actividad de las mujeres en Extremadura durante el II Trimestre de 2017 según la Encuesta de Población Activa (EPA) se sitúa en el 48,73%, 13 puntos por debajo de los varones

las mujeres extremeñas con edad de trabajar presentan una tasa de paro más de ocho puntos superior a la de sus homólogos varones.

Según datos del Observatorio de Empleo, del Servicio Extremeño Público de Empleo en Agosto de 2017, encontramos 21.389 mujeres más en paro que varones.

Del total de contratos realizados en Agosto de 2017 en Extremadura, tan sólo el 37,5% fueron a mujeres.

Factores que inciden en la empleabilidad de las mujeres vulnerables

Los derivados de los estereotipos de género que aún persisten en el mundo laboral

Los provenientes de aquellos elementos particulares que determinan su situación de vulnerabilidad, en nuestro caso, inmigrantes, mujeres con responsabilidades familiares no compartidas y cuidadoras de personas dependientes no profesionales.

El itinerario laboral debe ser individualizado y personal, valorándose factores personales, socio-familiares y formativo-laborales,

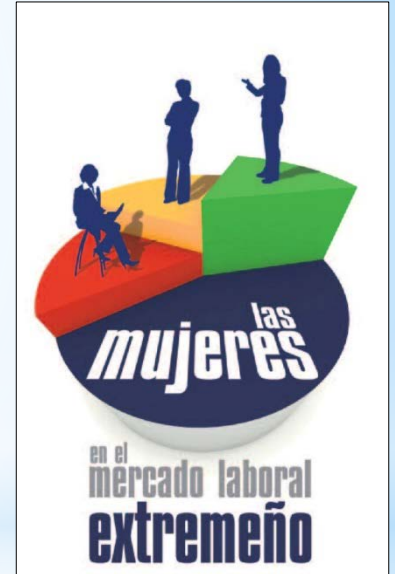

Criterios de intervención

ENFOQUE INTEGRAL.

La intervención no sólo se centra en el aspecto laboral, sino que incidirá en aspectos personales, sociales, de origen y de género que condicionan el proceso de incorporación al mercado laboral.

DINAMISMO Y FLEXIBILIDAD.

Se diseña un itinerario individualizado por el que cada usuaria va pasando, partiendo de un diagnóstico de empleabilidad que toma en cuenta sus necesidades, situación de partida, expectativas, disponibilidad y objetivo laboral.

AUTONOMÍA = EMPODERAMIENTO.

Requiere de un proceso de aprendizaje protagonizado por la persona evitando paternalismos innecesarios. Se trata de facilitar la toma de decisiones a partir del fomento en la autonomía personal

DIVERSIDAD.

Implica tener en cuenta que cada mujer tiene su propia historia, sus necesidades, puntos débiles, fortalezas, aspiraciones y demandas.

El PRIMEX toma como referencia otro de similares características ejecutado en la ciudad de Cáceres desde el año 1996.

JUNTA DE EXTREMADURA

Presidencia

Instituto de la Mujer
de Extremadura

Programa de Recuperación Integral de Mujeres Víctimas de Violencia de Género en Extremadura

Mérida/Cáceres/Badajoz

Acompañamiento en la inserción laboral a mujeres pertenecientes a colectivos en riesgo de pobreza o exclusión social/ Eje 9: Fomento de la Inclusión Social y la Lucha contra la Pobreza.

Fondo Social Europeo
Una manera de hacer Europa



Unión Europea

¿P

la s
de
der

ios
una

Programa de recuperación integral de mujeres víctimas de violencia de género en Extremadura (PRIMEX)

Programa Operativo: FONDO SOCIAL EUROPEO 2014-2020

Eje/Objetivo temático: 9/Fomento de la Inclusión Social y la Lucha contra la Pobreza

Prioridad Inversión: PI.9.3 La lucha contra todas las formas de discriminación y la promoción de la igualdad de oportunidades

Objetivo específico: 09.3.1. Aumentar la integración socio-laboral de las personas pertenecientes a colectivos más vulnerables, a través de actuaciones que fomenten la igualdad de género y la conciliación de la vida personal y laboral, evitando a su vez la discriminación múltiple.

EQUIPO TÉCNICO PRIMEX



primexcaceres@juntaex.es

927 274 592

Psicólogo

Trabajador Social

Plasencia, desde julio →

primexbadajoz@juntaex.es

924 001 924

Psicóloga

Trabajador Social

Educadora Social

Programa de recuperación integral de mujeres víctimas de violencia de género en Extremadura (PRIMEX)

OBJETIVOS DEL PRIMEX

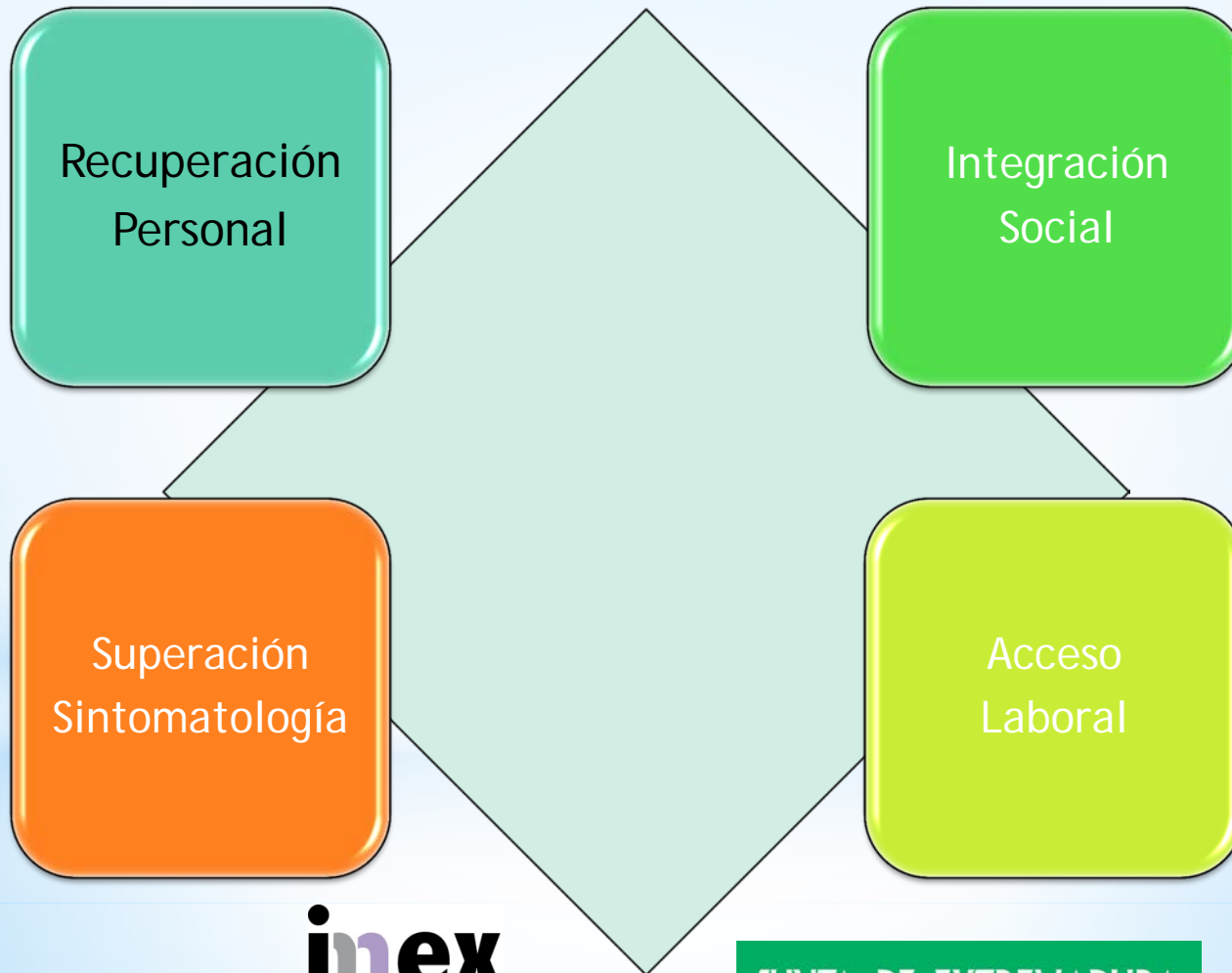

¿A quién va dirigido?



mujeres víctimas víctimas atendidas en los diferentes dispositivos de la Red Extremeña contra la VG

Mujeres que padecen situaciones de vulnerabilidad derivada de la situación de violencia vivida.

Mujeres beneficiarias de ayudas por su condición de víctima de violencia de género (*económica, viviendas sociales, de estancias temporal...*)

PROTOCOLO. FASES DEL ITINERARIO

FASE 0: PLAN DE COMUNICACIÓN

-CAMPAÑA "IMEX INFORMA"



Objetivos

Dar a conocer el Programa a todos aquellos **recursos susceptibles de derivar o de mejorar las** necesidades integrales de la mujer víctima de violencia de género.

Primera difusión iniciada por la Directora General del IMEX a través de **11 reuniones informativas** celebradas por toda Extremadura durante el año 2016 enmarcadas en la campaña denominada "IMEX Informa"



FASE 0: PLAN DE COMUNICACIÓN

Campaña "IMEX INFORMA"

Fecha	Localidad
21/11/16	Badajoz
22/11/16	Alcuéscar
23/11/16	Cáceres
24/11/16	Jerez de los Caballeros
28/11/16	Moraleja
30/11/16	Llerena
01/12/16	Navalmoral de la Mata
12/12/16	Herrera del Duque
14/12/16	Navas del Madroño
15/12/16	Castuera
19/12/16	Valencia de Alcántara



FASE 0: PLAN DE COMUNICACIÓN

FASE 0: PRIMEX CÁCERES y PLASENCIA

Fecha	Localidad	Personas asistentes		
		Mujeres	Varones	Total
18/05/2017	Trujillo	15	2	17
19/05/2017	Cáceres	19		19
24/05/2017	Coria	16	2	18
31/05/2017	Cáceres	12	5	17
07/06/2017	Cáceres	8	1	9
16/06/2017	Plasencia	44		44
30/06/2017	Plasencia	10		10
Totales		124	10	134



FASE 0: PLAN DE COMUNICACIÓN

FASE 0: PRIMEX BADAJOZ

Fecha	Localidad	Personas asistentes		
		Mujeres	Varones	Total
19/05/2017	Don Benito	26	5	31
26/05/2017	Almendralejo	18		18
01/06/2017	Zafra	40	5	45
02/06/2017	Badajoz	26	3	29
Totales		110	13	123



22 Charlas Informativas

Total Personas asistentes		
Mujeres	Varones	Total
234	23	257

FASE 0: Plan de Comunicación

¿Quiénes derivan?

Servicios del Instituto de la Mujer de Extremadura (solicitantes de ayudas integrales, adjudicación directa de Viviendas de Protección Oficial...

Red Extremeña de Atención a Mujeres Víctimas de Violencia de Género

Servicios Sociales de Base y Sanitarios (mujeres vulnerabilidad por VG)

Fase 1: Proceso de Entrada

FASE 1: Proceso de entrada

Valoración de la mujer a nivel psicológico, social, educativo y formativo de la persona

Aceptación por parte de la usuaria

Firma del Compromiso de Aceptación del Programa



FASE 2: Programa Individualizado de Recuperación

Se formulan objetivos en tres ejes:

1- Abordaje de los factores estructurales de

VULNERABILIDAD

2- Eliminación de los deterioros y desarrollo de las

COMPETENCIAS PERSONALES

3-Proceso de desarrollo de

CAPACIDADES FUNCIONALES

ÁREAS QUE EVALÚA



FASE 2: Programa Individualizado de Recuperación

Actuación sobre los factores causantes de esta vulnerabilidad. Áreas de Intervención

Atención Psicológica:
Proyecto Pilar.
Red PAP
Casas de la Mujer Ba y CC

Atención jurídica:
Casa de la mujer Ba y CC
Colegios
Abogado/as
Oficina Género en el Empleo.

Atención a menores
Equipos menores Casas de la Mujer Ba y CC

Servicio de acogida/ estancia. Casas de la Mujer Ba y CC
Estancia temporal, adjudicación directa vivienda

Atención Social:
Casa de la mujer Ba y CC, SSASB y PAF

Seguimiento orden de protección:
Punto de Coordinación Órdenes Protección
Red OI

Acompañamiento / seguimiento en territorio:
Red OI

FASE 3: INSERCIÓN LABORAL

Entrenamiento en estrategias específicas para el proceso de inserción socio-laboral según la Cartera Común de Servicios del Sistema Nacional de Empleo que marca las actividades de orientación y prospección

A-ORIENTACIÓN e INFORMACIÓN laboral

Derivación ajustada a los recursos de formación profesional o académica o de empleo que ya existan.

B-FORMACIÓN.

La formación que se imparta esta fase incidirá en la mejora de habilidades sociales y personales centradas en la capacidad de análisis y toma de decisiones.

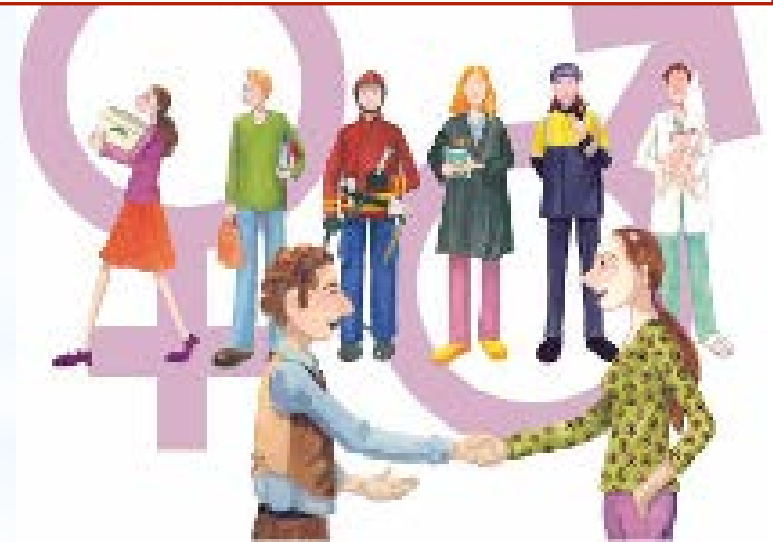

Derivación ajustada a los recursos de formación profesional o académica.

FASE 3: INSERCIÓN LABORAL

Entrenamiento en estrategias específicas para el proceso de inserción socio-laboral según la Cartera Común de Servicios del Sistema Nacional de Empleo que marca las actividades de orientación y prospección

C- BÚSQUEDA DE EMPLEO

Se deriva a la persona a programas de inserción laboral.

D.-SEGUIMIENTO, EVALUACIÓN

Se medirá la evolución del Itinerario individual y personalizado de empleo (IPE) y se realizará la verificación del cumplimiento de compromisos

Determinación del impacto de las actuaciones en el empleo de las mujeres receptoras del programa



FASE 4ª: PROCESO DE SEGUIMIENTO Y CONSOLIDACIÓN

Se constituye en un proceso tendente a que la mujer estructure y consolide un nuevo estilo de vida saludable en el que se sienta bien y confiada.

-DURACIÓN COMPLETA DE ESTE ITINERARIO.

Vendrá determinado por el perfil de las personas que están siendo atendidas. La duración oscilará entre uno y dos años.

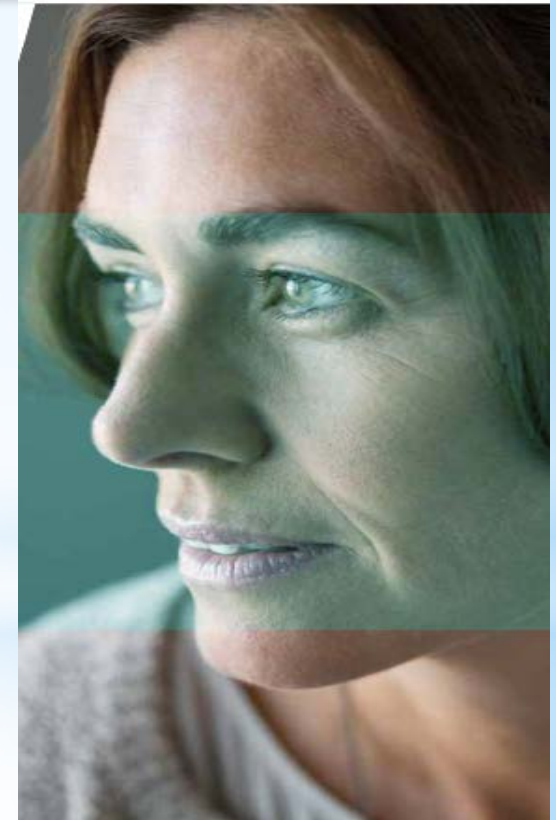

-PRIMEROS RESULTADOS con fecha 12/10/2017

Equipos PRIMEX	Badajoz	Cáceres	Plasencia	Total
Número de mujeres con expedientes abiertos	34	46	5	85

Equipos PRIMEX	Badajoz	Cáceres y Plasencia
Número de horas de orientación realizadas contando con acogida nacional	199	176
Número de horas de media por caso	5,7h	4,2h

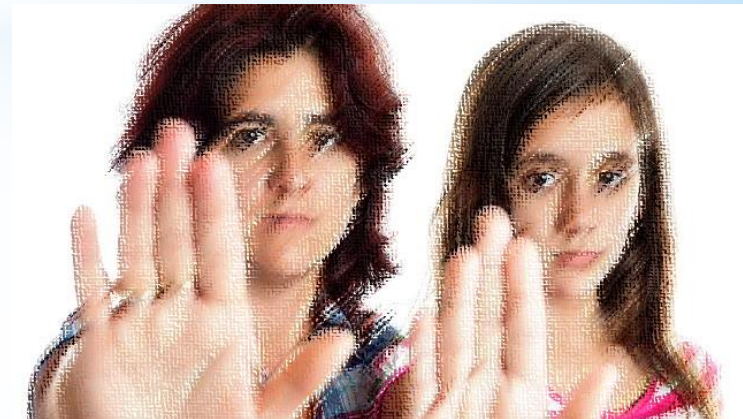

-PRIMEROS RESULTADOS con fecha 12/10/2017

Equipos PRIMEX	Badajoz	Cáceres y Plasencia	Total
Número de visitas realizadas a las mujeres	42	28	70



Equipos PRIMEX	Badajoz	Cáceres y Plasencia	Total
Número de mujeres incorporadas a la formación	14	18	32
Número de mujeres incorporadas al empleo	4	8	12

-PRIMEROS RESULTADOS

MUJERES DERIVADAS

Equipos PRIMEX	Total
A pisos tutelados	7
Adjudicación directa de Vivienda	2
Solicitante de ayuda integral	5



-POR QUÉ ES UNA BUENA PRÁCTICA

.- Aporta una visión global de todas las áreas necesarias para la recuperación integral de las **MUJERES VÍCTIMAS VIOLENCIA DE GÉNERO**

.- Facilita la **COMUNICACIÓN** entre los recursos que trabajan en materia de violencia de género no sólo los propios del IMEX, sino de otros organismos. (SSB, SES...)

.- **UTILIZACIÓN DE LOS RECURSOS** existentes de manera adecuada en base a la valoración de las necesidades de las mujeres víctimas de violencia de género.

-Es un **VALOR AÑADIDO** para los profesionales que trabajan en materia de violencia de género porque es un recurso integrador.

-Llega a **TODOS LOS MUNICIPIOS DE EXTREMADURA** por lo que se benefician todas aquellas mujeres susceptibles del programa.

14º Plenario de la Red de Políticas de Igualdad. Cáceres. 27 de Octubre

Programa para la Recuperación Integral de Mujeres Víctimas de Violencia de Género



*“Las fuerzas que se asocian para el bien, no se suman,
se multiplican”
Concepción Arenal.
Muchas gracias*